

# 바지랑대

2021 Vol. 62

발행인 김정우 기획 및 편집 바지랑대 편집위원회



미 선 | 우리동네 바지랑대  
비 전 | 우리동네 바로알기  
핵심가치 | 공감·연대·혁신



## 목 차

<b>03</b> 새로운 미션과 비전	<b>09</b> 아장방 프로그램
<b>04</b> 재가장애인 명절(설) 마음나누기	<b>10-12</b> 1분기 이모저모
<b>05</b> 사랑의 캠핑카	<b>13-15</b> 2분기 안내
<b>06</b> 3GO! 비대면 걷기대회	<b>16-17</b> 결산공시
<b>07</b> 천년나무 주민공동체 '만나고 인사하고 이야기하고'	<b>18</b> 자원봉사자 현황
<b>08</b> 요리훈련 '쿠킹클래스'	<b>19</b> 후원자 현황



※ 바지랑대 소식지를 분기마다 발행하여 발송을 하였으나 1분기 소식지 이후로 카드뉴스로 소식지를 제작하여 모두에게 발송 드리고자 합니다. 변동되는 사항은 다시 한번 모든 분들에게 안내를 드릴 예정이며 문의사항이 있으시면 **055-540-0423**으로 연락주십시오.



진해장애인복지관의 새로운 미션·비전 그리고 핵심가치를 소개합니다.



2021년, 새로운 미션과 함께 진해장애인복지관이 다시 출발합니다. 직원 모두가 적극적으로 소통하여, 앞으로의 운영 방향에 대해 진지하게 고민하였고, 그 결과 '우리동네 바지랑대'라는 새로운 미션이 도출되었습니다.

장애인과 비장애인이 더불어 살아가는 따뜻하고 동네, 서로 배려하고 존중하는 아름다운 진해가 될 수 있도록, 진해장애인복지관이 우리 동네 모든 이들에게 든든한 바지랑대가 되고자 합니다.

저희는 지역의 모든 이들과 '공감'하고, 그들과의 '연대'를 지향하며, 늘 '혁신'적인 자세로 깨어 있겠습니다.

또한 우리동네 진해를 제대로 알아가는 과정을 통해 필요한 모든 이에게 필요한 모든 것이 될 수 있도록 노력하겠습니다. 장애인과 비장애인이 같은 동네 주민으로 더불어 살아갈 수 있도록 든든하게 지지하고 응원하는 '바지랑대', 진해장애인복지관이 되겠습니다.



# 2021년 재가장애인 명절(설) 마음나누기 진행



우리 민족 고유의 명절, 설을 맞이하여 나눔의 情을 실천하고자 지역자원과 연대하여 지난 2.04(목) ~ 2.05(금) 재가장애인 설 명절 마음 나누기 사업을 진행하였습니다.

대한전문건설협회 창원시진해지회, 바르게살기운동 창원시진해구협의회, 삼성전지, 우성아파트부녀회, (주)용상산업, 한림아파트관리사무소, 한화에어로스페이스, 해남구조전대 광양함에서는 재가장애인들에게 필요한 물품을 후원해주셨으며, 남중샤프론봉사단, 진해사랑봉사단, 함께하는행복, 풍호동자원봉사사회에서는 명절 선물을 직접 배달해주시며 따뜻한 마음을 전했습니다.

코로나 19 상황으로 모두가 어려운 시기이지만, 특별히 더 외롭고 힘겨울 재가장애인 분들이 따뜻한 명절을 지낼 수 있도록, 봉사와 후원으로 함께 해주신 모든 분들께 진심으로 감사드립니다.



# 사랑의 캠핑카 '더히어로' 창원 영웅시대와 함께합니다.

장애인의 삶의 질 개선을 위한 소모임 캠핑카 여행지원사업

<사랑의 캠핑카 '더히어로'>

사회적 관계망이 약한 장애인에게 캠핑카 여행이라는 작은 꿈을 선물하게 되었습니다. 사랑의 캠핑카 '더 히어로'는 봄부터 가을까지 경남 지역 일대를 달립니다. 장애인 당사자와 가족의 주도로 여행의 일정, 장소, 함께할 이웃 등을 계획하여 소소하지만 뜻깊은 여행을 만듭니다.

여행을 통해 그동안 힘들었던 마음을 치유하고, 사람과 사람 사이를 포근하게 이어줍니다.

의미있는 사업을 진행할 수 있도록 마음 모아주신 '창원 영웅시대(트롯가수 임영웅 팬클럽)' 회원분들과 이 소식을 전해 듣고 뿌듯해하실 임영웅 씨에게도 감사드립니다.



[3월 형광펜 장애인 가족 소모임]



[5월 풀잎 가족 바다를 품다 소모임]

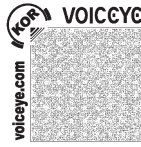

# 하루 만보의 기적 3GO! 비대면 걷기대회

“  
\*윤이가 자폐도 있고 잠이 적은 아이라서 새벽 2,3시쯤에야 잠드는데 걷기대회하면서 하루에 1,2시간 공원이나 등산로 강변 등을 뛰어다니며 놀고 오니 며칠 뒤엔 12시 전에 잠이 오는지 먼저 방에 들어가서 자기도 했어요. 감격^^ 하루에 끝나는 걷기대회가 아니고 일주일씩 하니깐 생활에서 변화도 느껴지고 봄이랑 꽃봉오리도 보고 썰 때 집에서 주로 게임을 했는데 가족끼리 산책도 하고 정말 즐거운 시간이었어요. 앞으로도 꾸준히 참여하려고요~ 좋은 행사 감사드려요~♡  
비대면 걷기대회 참가자 김\*윤 어머니

“  
코로나 시대에 너무 좋은 취지의 비대면 걷기대회를 열어 주셔서 감사합니다~ 걷기대회 때문에 억지로 좀 걸었더니 평소에 얼마나 운동부족 인지를 깨닫게 되었고 반성하게 됐어요~ 이른 봄꽃들 구경하며 즐거운 한 주 보냈습니다. 감사해요  
비대면 걷기대회 참가자 김\*영님

2021년 3월, ‘3GO! 비대면 걷기대회’가 시작 되었습니다. ‘만보기’ 어플리케이션을 실행해서, 매일 7일간 언제 어디서든 50,000보 이상만 걸으시면 됩니다. 달성 확인을 위해 캡처 사진으로 인증하면 등록 장애인에게는 스마트 워치를, 비장애인에게는 장애인생산물품을 상품으로 드립니다.

이루어질 수 있지 않을까요? 또한 최다거리상, BEST 인증샷 상까지 시상하니 즐겁게 참여 해보실 수 있겠죠? 걷기대회는 매일 개최되니 많은 참여 부탁드립니다.

(자세한 참여방법은 진해장애인복지관 홈페이지를 통해 확인해 볼 수 있습니다)

지난해, 사회적 거리두기 강화로 많은 복지시설들이 문을 닫으면서 그동안 복지관에 방문하여 이용하던 프로그램들을 이용하지 못하게 되었고, 대부분 집에서 생활하는 시간이 많아졌습니다. 2021년 복지관 운영이 일부 재개된 시점에 다시 만난 이용자분들은 대부분 화~악 찌자(?)가 되어 있었습니다.

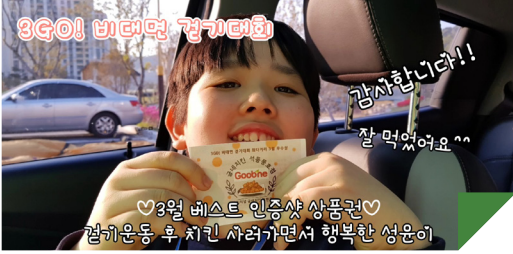

어떻게 하면 우리 장애인들의 건강관리를 위한 꾸준한 운동이 될 수 있을까? 고민하다 매 월 걷기대회를 개최하면 좋겠다는 생각이 들었습니다. 우리 장애인들에게 걷기에 대한 동기를 부여하고 언제 어디서나 본인의 상황에 맞게 걷기 운동을 하며 건강을 키울 수 있는 기회를 제공하는 것! 가족과 함께, 혹은 혼자라도 언제 어디서나 걸을 수 있는 비대면 걷기대회! 장애인 뿐 아니라 지역사회 주민들도 함께 참여하고 이를 통해 장애인식개선까지 자연스럽게



3월 Best 인증샷 동영상 확인



카카오톡 <같이,가차> 비대면 걷기대회 응원



# 천년나무 주민공동체 ‘만나고 인사하고 이야기하고’

‘이런 게 사람사는 동네지’ ..... 리더 역할이 가능한 주민을 찾았습니다. 주민 의식이 돋보입니다. 주민 간의 응집력이 점차 생겨나는 듯합니다. 아파트 단지 내에서 지켜야 할 규칙들을 서로 논의합니다. 만남이 이어질수록 더불어 사는 주민공동체로서의 틀이 다져집니다. 이제는 점점 보고 싶은 수요일, 기다려지는 수요일이 되었습니다.



‘기다려지는 수요일, 설레이는 수요일’ ..... 매번 찾아오시는 주민, 길 가다가 쉬러 오시는 주민, 이야기하러 오시는 주민, 썩 캐러 가시다 댄스하러 가시다 들르시는 주민, 그냥 차나 한잔 하러 오시는 주민... 그렇게 주민과 주민이 만나서 이야기하고 인사하는 정겨운 소리들이 넘쳐납니다.



우리 동네는 점점 활기가 넘칩니다~!! ..... 주민들의 소소한 만남과 대화가 봄꽃처럼 피어납니다. 주민이 다른 주민을 모시고 와서는 “난 일당백 했어요~!!” 하시다가 하면, 아이스 아메리카노 선뜻 나누시며 “고생하지요~!”하고 먼저 말을 걸어오시는 분도 계십니다. 401호 드론 아저씨, 늘 출근 도장 찍어야 한다는 휠체어 아저씨, 오며 가며 웃음꽃 피우시는 어머니들, 106호 사시는 어느 어머니께서 주신 꿀로 차 나눔을 하는 동안 점점 우리 동네는 정이 넘쳐납니다.



# 요리훈련 '쿠킹클래스'

직업지원팀에서는 자립을 실천할 수 있는 일상생활 훈련으로 월 1회 요리훈련을 진행하고 있습니다. 훈련생들 스스로 냉동식품을 전자레인지에 넣고 해동하는 방법을 배우기도 하며, 요리 재료들을 다듬고 씻고 하면서 요리과정의 순서를 익히고 재료를 자를 때는 안전사고 예방을 위하여 빵 칼을 사용하여 재료 손질을 합니다.

가정에서 사용하는 가스레인지와 유사한 휴대용 가스버너를 이용하여 가스레인지 사용법도 배웠으며, 프로그램 진행 후 각자가 사용한 그릇들을 스스로 깨끗하게 설거지하는 방법도 배우고 있습니다.

5월 어버이날을 맞이하여 맛있는 와플을 만들어 아버지의 감사함을 메모지에 적고, 와플포장과 함께 부모님께 전달을 하였습니다. 부모님이 기뻐하시는 모습을 보고 모두가 보람차고 행복한 웃음을 지을 수 있었답니다.

내가 만든 요리를 통해서 즐거움과 성취감을 느끼는 시간이 되었으며, 앞으로는 완성된 음식을 알맞게 담은 방법, 오감을 자극할 수 있는 푸드 스타일링도 배워볼까 합니다!! 오감만족! "쿠킹클래스" 시간이 너무 즐겁고 기다려집니다.



# 장애인재활교재대출센터 '아장방 프로그램'

## 아이들이 장애를 이해하고 함께 한 방향으로 나아가는

장애인재활교재대출센터에서는 유아장애이해전문교육인 <아장방-아이들이 장애를 이해하고 함께 한 방향으로 나아가는> 프로그램을 실시하였습니다. 본 사업은 담당직원이 신청기관으로 찾아가는 파견교육과 신청기관이 복지관을 방문하여 실시되는 내방교육 등 두 가지 방법으로 진행됩니다.

파견교육의 경우 재미난 이론 교육 후에 휠체어 체험과 힌 지팡이를 이용한 시각장애 체험을 진행하여 장애로 인한 일상의 불편함을 공감하게 합니다. 또한 한 손 체험키트를 제공하여 가정에서도 가족들과 함께 유익한 체험을 할 수 있습니다. 내방교육 역시 특별하고 재미있는 이론 교육 후에 에어바운스에서 신나게 놀며 스트레스를 해소하는 시간을 가집니다.

본 교육은 장애에 대한 올바른 정보를 제공하고, 잘못된 편견을 갖지 않도록 합니다. 아울러 비록 장애가 불편할 수 있지만 불편해도 해낼 수 있음을 인지시키고, 서로 배려하는 마음으로 기다려주고 끝까지 함께하는 어린이가 될 것을 다짐하며 마무리됩니다.





# 1분기 이모저모



상담사레지원팀에서는 시니어 클럽 맛있는 반찬과 연계하여 지역 내 재가 장애인에게 매주 화요일 마다 밑반찬 지원 서비스를 제공하고 있습니다.



상담사레지원팀에서는 매월 By자현, 서정혜헤어샵, 신디헤어와 연계하여 지역 내 재가장애인을 대상으로 이미용 서비스를 제공하고 있습니다.



장애인 자립지원사업 볼라레 교실에서는 성인 장애인의 자립역량을 높이고자 매월 1회 스스로 요리 메뉴를 정하고 조리해보는 ‘홈쿡레시피’를 진행하고 있습니다.



파خم 합창단을 4년 동안 든든하게 지켜주신 부단장님(피아노 반주)께서 개인 사정으로 합창단을 떠나게 되었습니다. “당신의 따스함과 열정 잊지 않겠습니다” 감사합니다. 윤일지 선생님 ♥

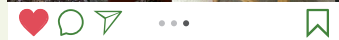

2021년 평생교육 프로그램 개강 생활스포츠, 음악 악기 프로그램 외에 도예교실, 유화교실, 노래교실, 숲체험 등 재미있는 신규 프로그램이 개강되었습니다.



‘브런치 문화즐기기’ 특강 실시 평생교육 사업의 일환으로 브런치 요리를 만들고 음식을 즐기면서 담소를 나누어 보는 ‘브런치 문화즐기기’ 프로그램이 진행되었습니다.



취업지원반에서 매주 목요일 현장 실습으로 꿈자리 업체 (주)케어를 방문하여 장판 세라믹 부착을 하였습니다. 작업량이 많아 힘들기도 하지만 분류된 공병들을 보면 뿌듯함을 느낍니다.



취업지원반에서 매주 금요일 현장 실습으로 꿈자리 업체 홈플러스를 방문하여 공병 분류 및 박스정리 작업을 하였습니다. 많은 양으로 힘든 부분도 있었지만 분류된 공병 들을 보며 뿌듯함을 느꼈습니다.

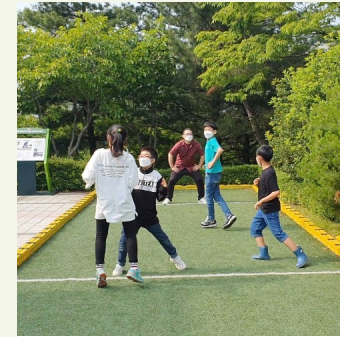

‘함께 놀이’프로그램에서 친구들이 오징어달구지 게임을 하기 위해 열심히 연습하고 있습니다.



장애아동발달지원센터에서는 상담 사레팀과 연계하여 한국장애인 단체총연맹 수동휠체어 전동화키트 지원사업을 신청하였으며 김○○ 이용자에게 수동휠체어에 전동화 키트를 달아드렸습니다. 현재 이용자는 편안하게 복지관을 이용하고 계십니다.



감각통합 수업에서 이용친구들이 인라인을 통한 흥미유발과 전정감각, 고유수용성감각, 시·지각 및 집중력 향상을 위해 훈련에 임하고 있습니다.



한 손 체험키트를 직접 제작하여 유아 장애인에게교육 <아장방> 파견 교육 후 제공하였습니다. 앞으로도 많이 제작하여 폭넓게 활용하여 불편해도 괜찮고, 할 수 있음을 재미있게 체험할 수 있는 기회를 많이 제공하고자 합니다.



장애 인재 활 교재대출센터에서는 2021년 문화예술 지원 사업으로 <무용교실>을 진행하고 있습니다. 5명의 장애 아동이 전문 강사가 진행하는 다양한 신체각각 활동을 통해 건강한 신체와 마음은 물론 친구들과의 긍정적인 상호관계를 맺는 방법도 배우고 있습니다.



PLAY317-문화센터가 매일 다양한 강좌로 열리고 있습니다. 현재 댄스, 미술, 창의보드, 오르다, 숲체험, 찰흙 교실, 요리교실이 진행되고 진행되고 있습니다. 앞으로도 장애아동 맞춤형 다양한 강좌를 개설할 계획입니다.

진해장애인재활교재대출센터(장난감도서관)  
**이용 후기 이벤트**  
2021.04.12(월) ~ 2021.05.11(화)까지

진해장애인재활교재대출센터(장난감도서관)  
이용 후기를 사진, 동영상으로 홍보해 주시면 선물이 팽팡!  
우수 후기 5명에게는 연회비 무료권(1년)을 드립니다.

[참여 방법]

1. 이용 후기 인스타그램, 블로그, 맘카페, 카페에 올리거나  
#진해장애인재활교재대출센터 #진해장애인복지관 #진해장애인복지관 #진해장애인재활교재대출센터(장난감도서관)

진해장애인재활교재대출센터(장난감도서관) 이용 후기 이벤트를 진행했습니다. 많은 회원들이 sns, 인스타그램, 맘카페에 #진해장애인재활교재대출센터(장난감도서관), #풍호동장난감도서관의 이용 후기를 올려주셨습니다. 감사합니다.

2021 과학문화바우처 신청  
신청기간: 2021년 4월 19일 10시 ~ 4월 26일 17시

과학기술정보통신부와 한국과학창의재단은 과학문화 확산 및 격차 완화를 위해 2021년 과학문화바우처를 지원하오니 많은 신청과 참여 바랍니다.

1) 지원내용: 과학공연, 전시·체험, 도서 및 교구 등 다양한 과학문화 상품·서비스를 이용할 수 있는 바우처 지원

진해장애인재활교재대출센터에서 과학 공연, 전시·체험, 도서 및 교구 등 다양한 과학문화 상품·서비스를 이용할 수 있는 바우처를 장애아동 및 가족에서 지원했습니다. 가족과 함께 신기하고 즐거운 시간 보내세요^^



주간보호센터에서는 올해 단감테마파크의 단감나무 3그룹을 분양받게 되었습니다. 11월 풍년을 기대하며 1년 농사 잘 지어 보겠습니다.



주간보호센터에서는 3월 11일(목) 산초애(愛)산데이(day) 프로그램으로 공기 좋은 대장마을(진해구 대장동)에서 자연을 접하며 숲, 산초체험을 하였습니다



# 2분기 안내

## 4계절 김치 나누기 (파김치)

- 대 상 | 재가장애인 132세대
- 일 시 | 2021년 4월 20일 ~ 4월 21일
- 장 소 | 진해장애인복지관 식당
- 내 용 | 한화에어로스페이스의 후원으로 파김치를 담아 재가 장애인에게 나눔
- 문 의 | 055-540-0461

## 4계절 김치 나누기 (깻잎김치)

- 대 상 | 재가장애인 70세대
- 일 시 | 2021년 5월 30일 ~ 6월 1일
- 장 소 | 진해장애인복지관 식당
- 내 용 | 함께하는 행복 봉사단 후원으로 깻잎김치를 담아 재가 장애인에게 나눔
- 문 의 | 055-540-0461

## 자립지원사업 블라레 이용자 모집

- 대 상 | 만18세 ~ 45세 미만 장애인 (활동지원사 혹은 보호자 동반)
- 일 시 | 월 ~ 금 09:00 ~ 16:30
- 장 소 | 복지관 2층 블라레실
- 내 용 | 금전관리교육, 홈쿠킹레시피, 집단상담, 동아리 및 문화지원 등
- 문 의 | 가족문화지원팀 055-540-0440

## 파침 합창단 피아노 반주 재능기부자 모집

- 대 상 | 피아노 전공자
- 일 시 | 목 10:00 ~ 11:30
- 장 소 | 복지관 2층 대강의실
- 내 용 | 합창곡 피아노 반주
- 문 의 | 가족문화지원팀 055-540-0440

## 3G0! 비대면 걷기대회

- 대 상 | 장애인 및 지역주민
- 일 시 | 매월 둘째주 일요일 ~ 토요일
- 장 소 | 진해구 내 어디서나
- 내 용 | 프로그램 신청 후 시간 및 장소에 구애받지 않고 지정된 거리(혹은 걸음수)를 걸은 후 인증샷을 업로드하면 선물 증정
- 문 의 | 가족문화지원팀 055-540-0432

## 21년 멘토링활성화지원사업 '우리가' 부모 자조모임

- 대 상 | 부모 자조모임 5개 그룹 (3명 이상의 모임 형태로 신청가능)
- 일 시 | 2021년 6월 1일 ~ 11월 13일(6개월간)
- 장 소 | 개별 활동 장소(문화센터, 커피숍, 공원 등)
- 내 용 | 활동비 지원(5개 그룹, 최대 30만원), 양육품앗이활동비 지원(6가족, 최대 10만원)
- 문 의 | 가족문화지원팀 055-540-0431



### 2021년 이용자 인권교육

- 대상 | 복지관 이용자 총 31명
- 일시 | 2021년 5월 18일(화) 10:00 ~ 12:00
- 장소 | 2층 대강의실
- 내용 | 인권 감수성 교육
- 문의 | 055-540-0433

### 강한부모 - 강한어린이 부모교육

- 대상 | 장애아동 부모님
- 일시 | 매주 금요일 10:00 ~ 12:00
- 장소 | 2층 프로그램실
- 내용 | 양육코칭, 양육스트레스 해소, 부모교육
- 문의 | 055-540-0490

### 2021년 선거 및 참정교육

- 대상 | 복지관 이용자 총 18명
- 일시 | 2021년 5월 25일(화) 10:00 ~ 11:00
- 장소 | 2층 대강의실
- 내용 | 국민의 기본 참정권 향상과 중요성 교육
- 문의 | 055-540-0460

### 2021년 수어교실 (초·중급) 개강

- 대상 | 지역주민 대상 각 8명
- 일시 | [초급] 2021년 4월 19일(월) ~ 7월 5일(월) 10:00 ~ 12:00 / 매주 월  
[중급] 2021년 4월 22일(목) ~ 7월 15일(목) 10:00 ~ 12:00 / 매주 목
- 장소 | [초급] 프로그램3실 / [중급] 프로그램2실
- 내용 | 수어교육
- 문의 | 055-540-0460

### 취업지원반 훈련생 모집

- 대상 | 발달장애인 청년
- 일시 | 상시 모집
- 장소 | 진해장애인복지관 취업지원반
- 내용 | 발달장애인 청년의 지역사회 내 취업을 위한 직업적응훈련 및 현장중심훈련
- 문의 | 055-540-0453

### 2021년 자기결정훈련 개강

- 대상 | 지적·발달장애 7명
- 일시 | 2021년 5월 11일(화) ~ 7월 13일(화) 15:30 ~ 16:30 / 매주 화
- 장소 | 프로그램3실
- 내용 | 선택과 결정의 중요성과 상대방 생각 알기
- 문의 | 055-540-0460

### 클로버 장애유아동 부모·자녀 체험교실

- 대상 | 3 ~ 7세 장애아동 및 가족
- 일시 | 2021년 6월 12/13일(토) 10:30 ~ 12:00
- 장소 | 진해장애인복지관 실내체육실
- 내용 | 촉감놀이를 통한 긍정의 가족 엄마.아빠와 자녀가 함께 체험 활동
- 비고 | 창원시육아종합지원센터 협력 사업
- 문의 | 055-540-0470~1

### 유아장애이해교육 '아장방' 내방 교육

- 대상 | 지역 내 어린이집 · 유치원 아동 1회 10 ~ 30명 (참가비 1,000원)
- 일시 | 2021년 1 ~ 12월 매주 목요일 10:30 ~ 11:30
- 장소 | 진해장애인복지관 실내체육실 및 프로그램실
- 내용 | 유아에게 장애이해교육 실시 다양한 놀이 체험을 제공 장애인에 대해 바르게 인식할 수 있도록 도움
- 문의 | 055-540-0470~1

### 유아장애이해교육 '아장방' 파견 교육

- 대상 | 지역 내 어린이집 · 유치원 아동 1회 10 ~ 30명(참가비 1,000원)
- 일시 | 2021년 1월 ~ 12월 월 ~ 금 10:00 ~ 12:00 ※요일, 시간 협의
- 장소 | 유치원, 어린이집
- 내용 | 유아에게 장애이해교육 실시 장애체험교육 실시(휠체어, 힌지팡이) 한손체험키트 제공
- 문의 | 055-540-0470~1  
※아장방은 아동이 참여하고 장애인을 이해하는 즐거운 방문 프로그램입니다.

### 상반기 <해바라기> 어머니 자조모임

- 대상 | 주간보호센터 이용자 어머니
- 일시 | 2021년 5월 27일(목) 10:30
- 장소 | 프로그램 3실
- 내용 | '꽃(FLOWER)과 차(TEA)가 있는 시간' 플라워 특강
- 문의 | 055-540-0435

### 딸기농장 체험프로그램

- 대상 | 주간보호센터 이용자
- 일시 | 2021년 5월 17일(월) 12:00 ~ 12:30
- 장소 | 주남농부더하기
- 내용 | 딸기농장을 방문하여 직접 딸기를 수확하기
- 문의 | 055-540-0435

### PLAY317문화센터

- 대상 | 유아 및 초등학교 저학년 장애 아동 및 치료아동
- 일시 | 2021년 2 ~ 12월 매일
- 장소 | 진해장애인복지관 프로그램실
- 내용 | 댄스, 미술, 창의보드, 요리, 찰흙, 숲체험, 오르다 등 아동의 발달 단계별 전문화된 교육·문화 프로그램을 장애아동에게 맞게 재편성 다양한 경험을 제공하고 성장 및 발달에 도움을 줌
- 문의 | 055-540-0470~1



# 결산공시



## 진해장애인복지관

가. 2020년 결산 요약표 (단위:천원)

세입			세출				
관	예산	결산	관	항	예산	결산	
복지관	1,604,903	1,505,582	복지관	합계	1,604,903	1,505,582	
사업수입	56,035	30,416	사무비	인건비	969,145	953,657	
과년도	-	-		업무	추진비	8,210	2,914
보조금	1,096,190	1,086,679		운영비		110,994	71,627
후원금	138,244	145,731	재산조성비		39,255	21,860	
전입금	34,000	10,000	사업비		387,686	298,423	
이월금	244,523	198,733	과년도지출		-	-	
잡수입	35,911	34,023	잡지출		20,000	18,848	
			예비비		26,000	23,985	
			이월금		43,613	114,269	
사회	4,487,882	4,391,211	사회	서비스	4,487,882	4,391,211	
장애인	3,781,602	3,761,144	장애인	활동지	3,781,602	3,761,144	
장애인	555,054	536,111	장애인	도우미	555,054	536,111	
발달재	141,048	88,148	발달재	활(바우	141,048	88,148	
부모상	10,178	5,808	부모상	담(바우	10,178	5,808	
<b>총 계</b>	<b>6,092,785</b>	<b>5,896,793</b>	<b>총 계</b>	<b>6,092,785</b>	<b>5,896,793</b>		

나. 후원금 수입·사용결과 (단위:원)

수입		지출	
예산과목	금액	예산과목	금액
이월금	전년도 이월금	사무비	인건비
	43,760,208		8,390,000
	이월 사업비		운영비
	5,431,780		3,484,640
지정 후원금	내부지정 후원금	재산조성비	
	17,445,000		2,760,000
	외부지원 사업	사업비	
	19,795,000		109,973,120
비지정후원금	108,490,612	잡지출	4,553
법인전입금(후원금)	-	반환금	8,760,143
잡수입	146,036	이월금	자부담
			59,821,310
		외부지원사업	1,874,870
<b>총 계</b>	<b>195,068,636</b>	<b>총 계</b>	<b>195,068,636</b>

## 장애아동발달지원센터

(단위:천원)

세입			
관	항	목	정산
사업수입		발달센터 사업수입	103,260
		기타사업수입	0
과년도수입			0
보조금수입		시도보조금	182,320
		기타보조금 수입	0
후원금수입		지정후원금	2,700
		비지정후원금	7,400
차입금			0
전입금		법인전입금	0
		전년도이월금	125,020
이월금		전년도이월금(보조금)	0
		전년도이월금(후원금)	1,800
		불용품매각대	0
잡수입		기타예금 이자수입	10
		기타잡수입	3,300
		<b>총 계</b>	<b>425,810</b>

(단위:원)

세출			
관	항	목	정산
사무비	인건비	급여	140,058
		일용잡급	0
		제수당	48,727
		퇴직적립금	18,341
		사회보험부담비용	21,925
	운영비	기타후생경비	2,240
		여비	0
		수용비및수수료	5,484
		공공요금	8,400
		제세공과금	300
재산조성비	시설비	차량비	200
		기타운영비	5,200
		시설비	0
	자산취득비	자산취득비	8,300
		시설장비유지비	0
사업비	발달센터사업비	59,100	
과년도 지출			0
상환금	부채상환금	원금상환금	0
		이자지급금	0
잡지출			33
예비비 및 기타		예비비	107,502
		반환금	
<b>총 계</b>		<b>425,810</b>	<b>398,241</b>

## 장애인교재대출센터

2020년 결산 공고 (단위:천원)

세입			세출			
관	예산	결산	관	항	결산	
사업수입	13,230	10,419	사무비	인건비	104,517	
과년도	0	0		업무	추진비	70
보조금	109,083	109,083		운영비	6,434	
후원금	8,400	10,260	재산조성비		0	
이월금	6,821	6,821	사업비		19,634	
잡수입	3,540	3,464	과년도 지출		0	
			예비비 및 기타		1,531	
			이월금		8,888	
<b>총 계</b>	<b>141,074</b>	<b>140,047</b>	<b>총 계</b>	<b>141,074</b>	<b>140,047</b>	

2020년 후원금 결산 공고 (단위:원)

수입		지출	
예산과목	금액	예산과목	금액
이월금	전년도 이월금	사무비	인건비
	1,254,821		1,540,000
	이월 사업비		운영비
			1,480,200
지정 후원금	내부지정 후원금	재산조성비	
	1,100,000		0
	외부지원 사업	사업비	
	4,500,000		4,861,900
비지정후원금	4,660,000	잡지출	
법인전입금		반환금	
잡수입	2,726	이월금	3,635,447
		사업수입	0
<b>총 계</b>	<b>11,517,547</b>	<b>총 계</b>	<b>11,517,547</b>



결산 공시 내용에 의문사항이 있거나 확인이 필요하시면  
**기획운영지원팀 055-540-0420**으로 전화 주십시오.

## 장애인주간보호센터

2020년 결산 공고 (단위:천원)

세입			세출			
관	예산	결산	관	항	결산	
입소비용	14,359	129,873	사무비	인건비	106,814	
과년도	0	10,630		업무	추진비	80
보조금	97,570	0		운영비	7,886	
후원금	6,153	97,570	재산조성비		300	
이월금	12,607	9,050	사업비		14,645	
잡수입	9	12,606	과년도 지출		0	
			예비비 및 기타		242	
			이월금		731	
<b>총 계</b>	<b>130,698</b>	<b>129,873</b>	<b>총 계</b>	<b>130,698</b>	<b>129,873</b>	

2020년 후원금 결산 공고 (단위:원)

수입		지출	
예산과목	금액	예산과목	금액
이월금	전년도 이월금	사무비	인건비
	1,968,691		1,480,000
	이월 사업비		운영비
	0		5,415,176
지정 후원금	내부지정 후원금	재산조성비	
	1,690,000		0
	외부지원 사업	사업비	
	0		2,629,770
비지정후원금	7,360,000	잡지출	
법인전입금	0	반환금	
잡수입	1,625	이월금	1,992,601
		사업수입	0
<b>총 계</b>	<b>11,020,316</b>	<b>총 계</b>	<b>11,517,547</b>





우리동네 바지랑대

# 진해장애인복지관

Jinhae Community Centre for the Differently Able



- 주 소 | 경남 창원시 진해구 진해대로 1101 (우 51629)
- 버 스 | 일반 155, 163, 303, 305, 306, 315, 317  
좌석 787, 860
- 전 화 | 055) 540-0400
- 팩 스 | 055) 541-0400
- 홈 페이지 | www.jcrc.or.kr
- 페이스북 | @jcrc001
- 인스타그램 | @jcrc0555400400

바지랑대는 축 늘어진 빨랫줄을 다시 돛우어 올리는 긴 장대를 말합니다.  
진해장애인복지관은 지역의 바지랑대가 되고자 합니다.

## 진해장애인복지관 오시는 길

